

Městský úřad Vysoké Mýto
Odbor stavebního úřadu, B. Smetany 92, Vysoké Mýto-Město, PSČ 566 01

číslo záměru: Z/2024/96221

Ve Vysoké Mýtě, dne 31.01.2025

číslo řízení: R/2025/4961

číslo jednací: R/2025/4961/5

vyřizuje: Jetmarová Monika (tel: 465 466 161)

David Dusík

Monika Dusíková

Ležáků č.p. 670

Ležáků č.p. 670

566 01 Vysoké Mýto

566 01 Vysoké Mýto

ROZHODNUTÍ

Odbor stavebního úřadu Městského úřadu Vysoké Mýto, jako stavební úřad příslušný podle § 30 odst. 1 písm. f) a odst. 3) písm. a) zákona č. 283/2021 Sb., stavební zákon ve znění pozdějších předpisů (dále jen "stavební zákon"), a místně příslušný podle ustanovení § 11 odst. 1 písm. b) zákona 500/2004 Sb., správní řád, ve znění pozdějších předpisů, (dále jen "správní řád"), obdržel dne 17.12.2024 žádost o povolení stavby ve zrychleném řízení. Žádost podali

David Dusík, nar. 24.09.1988, bytem Ležáků č.p. 670, 566 01 Vysoké Mýto

Monika Dusíková, nar. 25.06.1990, bytem Ležáků č.p. 670, 566 01 Vysoké Mýto

kteří na základě plné moci zastupuje Roubalová Markéta, nar. 31.01.1993, bytem K Aleji č.p. 168, Vysoká Libeň, 277 38 Mělnické Vtelně

(dále jen „stavebníci“). Žádost byla podána ve věci stavby

„Novostavba RD na poz. par.č. 4520/2 a 4189/1, k.ú. Dobříkov“

(dále jen „záměr“) na pozemcích parc. č. 4189/1 a parc. č. 4520/2 v katastrálním území Dobříkov.

Stavební úřad daný záměr posoudil dle § 212 odst. 1 stavebního zákona a usoudil, že žádost splňuje všechny podmínky pro zrychlené řízení, a proto dle § 212 odst. 1 vydává rozhodnutí jako první úkon v řízení, v rámci, kterého daný záměr

povoluje.

Druh a účel umístování stavby:

Předmětem doložené projektové dokumentace je nová stavba rodinného domu, která bude sloužit bydlení. Stavba objektu je plánovaná jako trvalá.

Umístění stavby na pozemku:

Rodinný dům se bude nacházet na pozemku parc. č. 4189/1 (orná půda) o výměře 920 m². Zastavěná plocha rodinným domem činí 180 m² a zpevněná plocha 50,2 m². Vzdálenost od hranic pozemku je všude větší než 2 m. Stavba se provádí na pozemcích jednoho ze stavebníků, a to pana Dusíka Davida, přičemž druhý stavebník, paní Dusíková Monika má od vlastníka pozemků souhlas s provedením záměru dle § 187 odst. 2 stavebního zákona.

Určení prostorového řešení stavby:

Vzhled rodinného domu byl přizpůsoben požadavkům investora a místním limitům (odstupy, výška stavby, sklony střechy, podlažnost).

Stavba je řešena jako nepodsklepená, jednopodlažní se šikmou střechou bez využití podkroví. Napojení na inženýrské sítě elektrické energie, veřejné kanalizace a vodovodu.

Dům má jednoduchý obdélníkový půdorys, založený je na základových pasech, nosné konstrukce jsou dřevěné sloupkové, nenosné ze sádkkartonu. Zastřešení je sedlovou střechou z dřevěných vazníků, strop je zavěšený na dolních pásnicích vazníků.

Prostorově se v domě nachází zádveří, technická místnost, garáž, obývací prostor a kuchyňský kout, spíž, ložnice s koupelnou a šatnou, samostatná koupelna a WC.

Přesnější vyobrazení záměru je vidět v přílohách č. 1 – č. 5 tohoto dokumentu.

Vymezení území dotčeného vlivem stavby:

Stavbou budou dotčeny pozemky, na kterých bude záměr uskutečněn, tedy pozemky parc. č. 4189/1 a 4520/2 v k.ú. Dobříkov. Dále bude dotčený pozemek parc. č. 4189/25 v k.ú. Dobříkov, jehož vlastníkem je obec Dobříkov, a která je součástí plánovací smlouvy mezi stavebníky a obcí.

Podmínky pro povolení záměru:

- 1) Záměr bude proveden podle dokumentace ověřené ve stavebním řízení. Dokumentaci zpracovala právnická osoba CZ projekt Neratovice s.r.o., IČ 28513886. Hlavním projektantem je Miroslav Khol ČKAIT: 0009232. Jakékoliv jiné změny nesmí být provedeny bez předchozího povolení stavebního úřadu. (ID dokumentace: SR00X00F99HO).
- 2) Budou dodrženy všechny podmínky z vyjádření správců (vlastníků) veřejné technické infrastruktury, které jsou nedílnou součástí projektové dokumentace v dokladové části.
- 3) Po dobu stavby nesmí být dotčeny pozemky a stavby, ke kterým nemá stavebník právo. Veškeré vstupy na cizí pozemky musí být předem projednány s jejich vlastníky.
- 4) Pro stavbu mohou být použity jen takové výrobky, materiály a konstrukce, jejichž vlastnosti z hlediska působnosti stavby pro navržený účel zaručují, že stavba při správném provedení a běžné údržbě po dobu předpokládané existence splňuje požadavky na mechanickou pevnost a stabilitu, požární bezpečnost, ochranu zdraví a životní prostředí, bezpečnost a přístupnost při užívání, provozu a údržbě, úsporu energie a udržitelné využívání přírodních zdrojů.
- 5) Ode dne, kdy budou zahájeny stavební práce podle dokumentace ověřené stavebním úřadem, bude veden stavební deník.
- 6) Před uvedením tepelného čerpadla do trvalého provozu bude provedeno akreditovanou nebo autorizovanou osobou měření hluku z provozu navrženého tepelného čerpadla (včetně frekvenční analýzy) při max. výkonu tepelného čerpadla.

Měření bude provedeno v chráněném venkovním prostoru (hranice p.p.č. 4189/4) v noční době. (podmínka ze závazného stanoviska Krajské hygienické stanice).

- 7) Podmínky stanovené v koordinovaném závazném stanovisku Městského úřadu Vysoké Mýto odbor životního prostředí
- Dle zákona č. 541/2020 Sb., o odpadech, ve znění pozdějších předpisů je nutné respektovat obecné podmínky stanovené tímto zákonem
 - Dle zákona č. 334/1992 Sb., o ochraně zemědělského půdního fondu, ve znění pozdějších předpisů je nutné před zahájením prací provést skrývku kulturní vrstvy zeminy, vytyčení hranic zájmového území, za trvalé odnětí půdy budou předepsány odvody a žadatel je povinen orgánu ochrany zemědělského půdního fondu doručit kopii pravomocného rozhodnutí
- 8) Dle § 160 odst. 2 písm. d) stavebního zákona je stavebník povinen před zahájením stavby umístit na viditelném místě u vstupu na staveniště štítek obsahující identifikační údaje o stavbě a ponechat jej tam až do dokončení stavby, popřípadě až do vydání kolaudačního rozhodnutí. Dále dle § 160 odst. 2 písm. e) je stavebník povinen zajistit, aby byla na staveništi k dispozici ověřená dokumentace pro povolení stavby.

Dle § 27 odst. 1 správního řádu jsou účastníci řízení:

- David Dusík, nar. 24.9.1988, bytem Ležáků č.p. 670, 566 01 Vysoké Mýto
- Monika Dusíková, nar. 25.06.1990, bytem Ležáků č.p. 670, 566 01 Vysoké Mýto
- obec Dobříkov, č.p. 29 Dobříkov, 566 01 Vysoké Mýto

Odůvodnění:

Dne 17.12.2024 obdržel Městský úřad Vysoké Mýto odbor stavebního úřadu a územního plánování žádost o povolení stavby ve zrychleném řízení na záměr: „Novostavba RD na poz. par.č. 4520/2 a 4189/1, k.ú. Dobříkov“. Žádost podali Dusík David (majitel pozemků) a Dusíková Monika (se souhlasem od majitele pozemků).

Stavební úřad posoudil splnění potřebných náležitostí dle § 212 odst. 1 stavebního zákona a usoudil, že daná žádost splňuje všechny podmínky pro zrychlené řízení, a proto vydává rozhodnutí jako první úkon v řízení.

Posouzení dle § 193 odst. 1 písm. a) o souladu záměru s územně plánovací dokumentací, územními opatřeními a vymezením zastavěného území provedl orgán územního plánování v rámci závazného stanoviska č.j. MUVVM/054859/2024, ze dne 15.07.2024.

Stanoviska sdělili:

- Krajská hygienická stanice Pardubického kraje se sídlem v Pardubicích – závazné stanovisko k projektové dokumentaci (č.j. KHSPA 16726/2024/HOK-UO, ze dne 03.07.2024)
- Městský úřad Vysoké Mýto, odbor životního prostředí – koordinované závazné stanovisko (č.j. MUVVM/054859/2024, ze dne 15.07.2024)

K řízení byla vydána tato vyjádření správců technické infrastruktury a další dokumenty:

- CETIN a.s., Českomoravská 2510/19, Libeň, 190 00 Praha 9
 - o vyjádření o existenci sítě el. komunikací a stanovení všeobecných podmínek SEK (č.j. 167507/24, ze dne 03.06.2024)
- ČEZ Distribuce, a.s., Děčín IV-Podmokly, Teplická 874/8, 405 02 Děčín
 - o sdělení o existenci energetického zařízení (zn. 0102154007, ze dne 03.06.2024)
- ČEZ ICT Services, a.s., Duhová 1531/3, 140 53 Praha 4
 - o sdělení o existenci komunikačního vedení (zn. 0700853007, ze dne 03.06.2024)

- Telco Infrastructure, s.r.o., Duhová 1531/3, 140 00 Praha 4
 - o sdělení o existenci komunikačního vedení (zn. 1100124335, ze dne 03.06.2024)
- Telco Pro Services, a.s., Duhová 1531/3, 140 00 Praha 4
 - o sdělení o existenci komunikačního vedení (zn. 0201736345, ze dne 03.06.2024)
- GasNet služby s.r.o., Plynárenská 499/1, Zábrdovice 602 00 Brno
 - o vyjádření k povolení stavby (zn. 5003086425, ze dne 13.06.2024)
- Vodovody a kanalizace Jablonné nad Orlicí, a.s., Slezská č.p. 350, 561 64 Jablonné nad Orlicí
 - o vyjádření o existenci sítě a vyjádření k napojení vodovodní přípojky na vodovod společnosti (č.j. CH/MB/24/1445 a č.j. CH/MB/24/1445_1, ze dne 02.06.2024)
- Plánovací smlouva s obcí Dobříkov týkající se: vybudování veřejné dopravní a technické infrastruktury, prodloužení veřejného vodovodního řadu, prodloužení veřejné distribuční soustavy, prodloužení obecní kanalizace a zajištění přístupu z veřejné komunikace k pozemku parc. č. 4189/1 katastrální území Dobříkov.
- Souhlasy sousedů s provedením záměru:
 - o obec Dobříkov – pozemky parc. č. 4189/25, parc. č. 4520/1, parc. č. 4190, parc. č. 4511
 - o Novák Milan a Nováková Klára, pozemek parc. č. 4189/2

Poučení:

Proti tomuto rozhodnutí se lze odvolat do 15 dnů ode dne oznámení ke Krajskému úřadu Pardubického kraje podáním u zdejšího správního orgánu.

Odvolání se podává s potřebným počtem stejnopisů tak, aby jeden stejnopis zůstal správnímu orgánu a aby každý účastník dostal jeden stejnopis. Nepodá-li účastník potřebný počet stejnopisů, vyhotoví je správní orgán na náklady účastníka. Odvoláním lze napadnout výrokovou část rozhodnutí, jednotlivý výrok nebo jeho vedlejší ustanovení. Odvolání jen proti odůvodnění rozhodnutí je nepřipustné.

Lhůta pro podání odvolání se počítá ode dne následujícího po doručení rozhodnutí. V případě doručování prostřednictvím provozovatele poštovních služeb je rozhodnutí doručeno posledním dnem desetidenní lhůty, jestliže si účastník uloženou písemnost ve lhůtě deseti dnů následujících ode dne, kdy byla k vyzvednutí připravena, nevyzvedne. Toto platí i pro doručování prostřednictvím veřejné datové sítě.

Po nabytí právní moci stavebního povolení zašle stavební úřad stavebníkovi oznámení o ověření projektové dokumentace spolu se štítkem obsahujícím identifikační údaje o stavbě. Povolení platí 2 roky ode dne nabytí právní moci a pokud je provádění záměru zahájeno v době jeho platnosti, tak se prodlužuje doba platnosti na 10 let, ode dne nabytí právní moci.

Dle vyjádření společnosti GasNet Služby s.r.o. upozorňujeme, že v zájmovém území je v současné době připravována výstavba plynárenského zařízení a plynovodních přípojek, které nebylo dosud převzato do provozování. Je nutná koordinace staveb. Investorem stavby je obec Dobříkov. Dále upozorňujeme, že na plánované plynovody a plynovodní přípojky se již po vydání územního rozhodnutí vztahují ochranná pásma.

Dle zákona č. 20/1987 Sb., o státní památkové péči, ve znění pozdějších předpisů (dále jen „zákon o státní památkové péči“) upozorňujeme, že na územích s archeologickými nálezy je zákonnou povinností stavebníka již od počátku přípravy stavby dodržet oznamovací povinnost své plánované stavební činnosti, dle § 22 odst. 2 zákona o státní památkové péči a zaslat vyplněný formulář oznámení stavebního nebo jiného zemního zásahu Archeologickému ústavu AV ČR v Praze. Také upozorňujeme dle § 23 zákona o státní památkové péči, že v případě jakéhokoliv zjištění nálezů archeologické povahy, který nebyl učiněn při provádění archeologické povahy, který nebyl učiněn při provádění archeologických výzkumů je nálezce neprodleně oznámit jakéhokoliv náhodné porušení archeologických situací, stejně jako zjištění

nálezu movité povahy, Národnímu památkovému ústavu v Pardubicích, nejbližšímu muzeu, případně archeologickému ústavu v Praze. Terénní situace i movité nálezy budou ponechány na místě bez dalších zásahů až do ohledání a provedení dokumentace odborným pracovníkem, nejméně však pod obu 5 pracovních dní po učiněném oznámení.

Poplatek:

Správní poplatek, podle zákona č. 634/2004 Sb., o správních poplatcích položka 18 odst. 1 písm. a), ve výši 5000 Kč byl zaplacen dne 17.01.2025.

schvaluje a podepisuje
Ing. Bc. Junková Martina
vedoucí odboru stavebního úřadu

**Dle § 212 odst. 2 stavebního zákona musí být rozhodnutí vydané ve zrychleném řízení
vyvěšeno na úřední desce stavebního úřadu, a to po dobu 15 dnů.**

Vyvěšeno dne:

Sejmuto dne:

Obdrží:

Roubalová Markéta, IDDS: teh6z5

bytem K Aleji č.p. 168, 277 38 Mělnické Vtelno

Novák Milan, IDDS: th2cwun

bytem Bj. Krawce č.p. 1693, 565 01 Choceň

Nováková Klára, IDDS: vvwhidx

bytem Nová č.p. 337 Rájec, 679 02 Rájec-Jestřebí

obec Dobříkov, IDDS: 5wibkmu

IČ 00278718, sídlem Dobříkov č.p. 29, 566 01 Vysoké Mýro

Dotčené orgány:

Krajská Hygienická stanice Pardubického kraje se sídlem v Pardubicích, územní pracoviště
Ústí nad Orlicí, IDDS: 23wai86

IČ 71009264, sídlem Mezi Mosty č.p. 1793 Bílé Předměstí, 530 03 Pardubice

Městský úřad Vysoké Mýto odbor životního prostředí, IDDS: 47jpbpt

IČ 00279773, sídlem B. Smetany č.p. 92, 566 01 Vysoké Mýto

K vyvěšení na úřední desce:

Městský úřad Vysoké Mýto, IDDS: 47jbpbt

IČ 00279773, sídlem B. Smetany č.p. 92, 566 01 Vysoké Mýto

Příloha č. 1 – katastrální situace

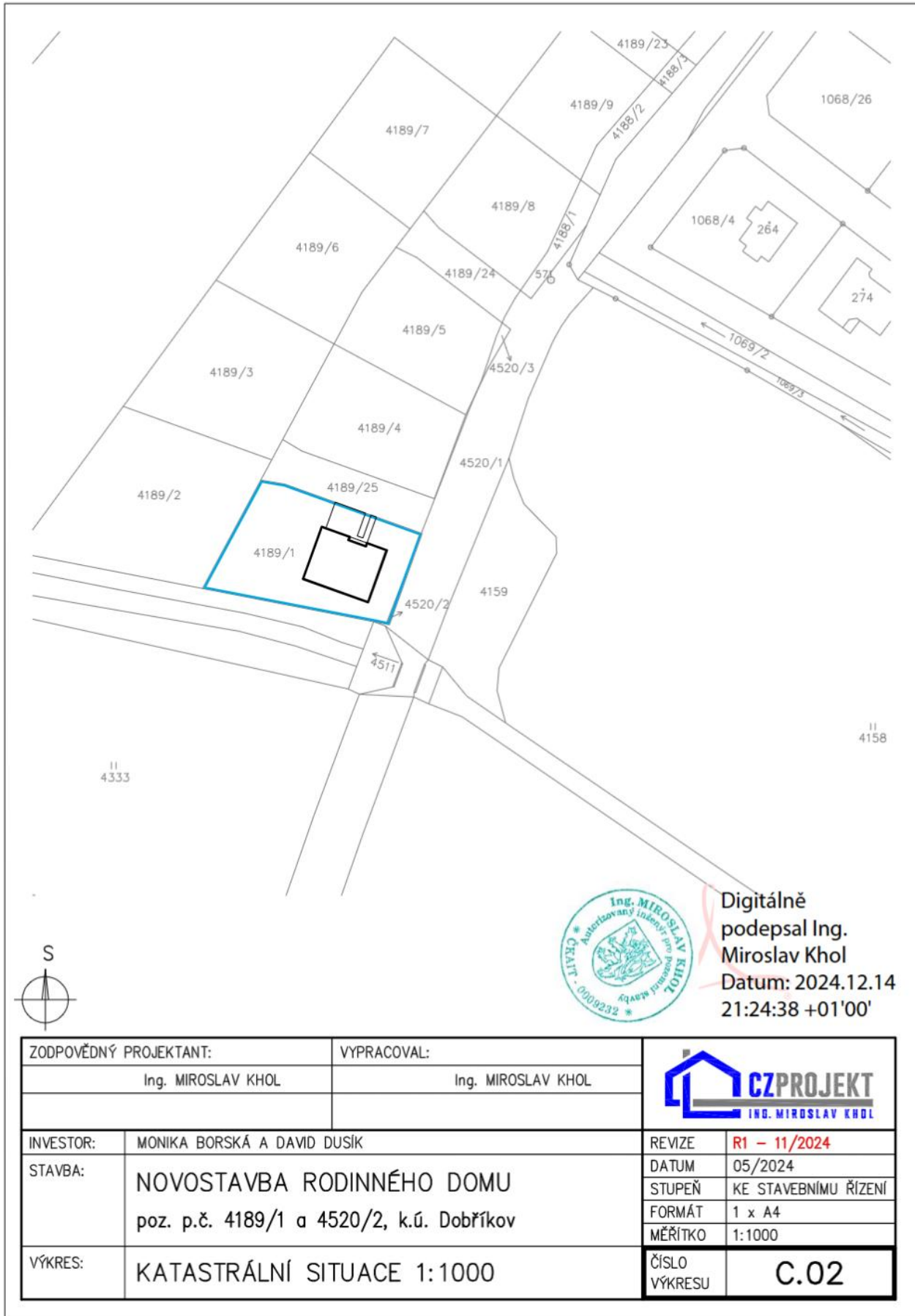

ZODPOVĚDNÝ PROJEKTANT:		VYPRACOVAL:			
Ing. MIROSLAV KHOL		Ing. MIROSLAV KHOL			
INVESTOR:	MONIKA BORSKÁ A DAVID DUŠÍK			REVIZE	R1 - 11/2024
STAVBA:	NOVOSTAVBA RODINNÉHO DOMU poz. p.č. 4189/1 a 4520/2, k.ú. Dobříkov			DATUM	05/2024
VÝKRES:	KATASTRÁLNÍ SITUACE 1:1000			STUPEŇ	KE STAVEBNÍMU ŘÍZENÍ
				FORMÁT	1 x A4
				MĚŘÍTKO	1:1000
				ČÍSLO VÝKRESU	C.02

Príloha č. 2 – pôdorys 1. NP

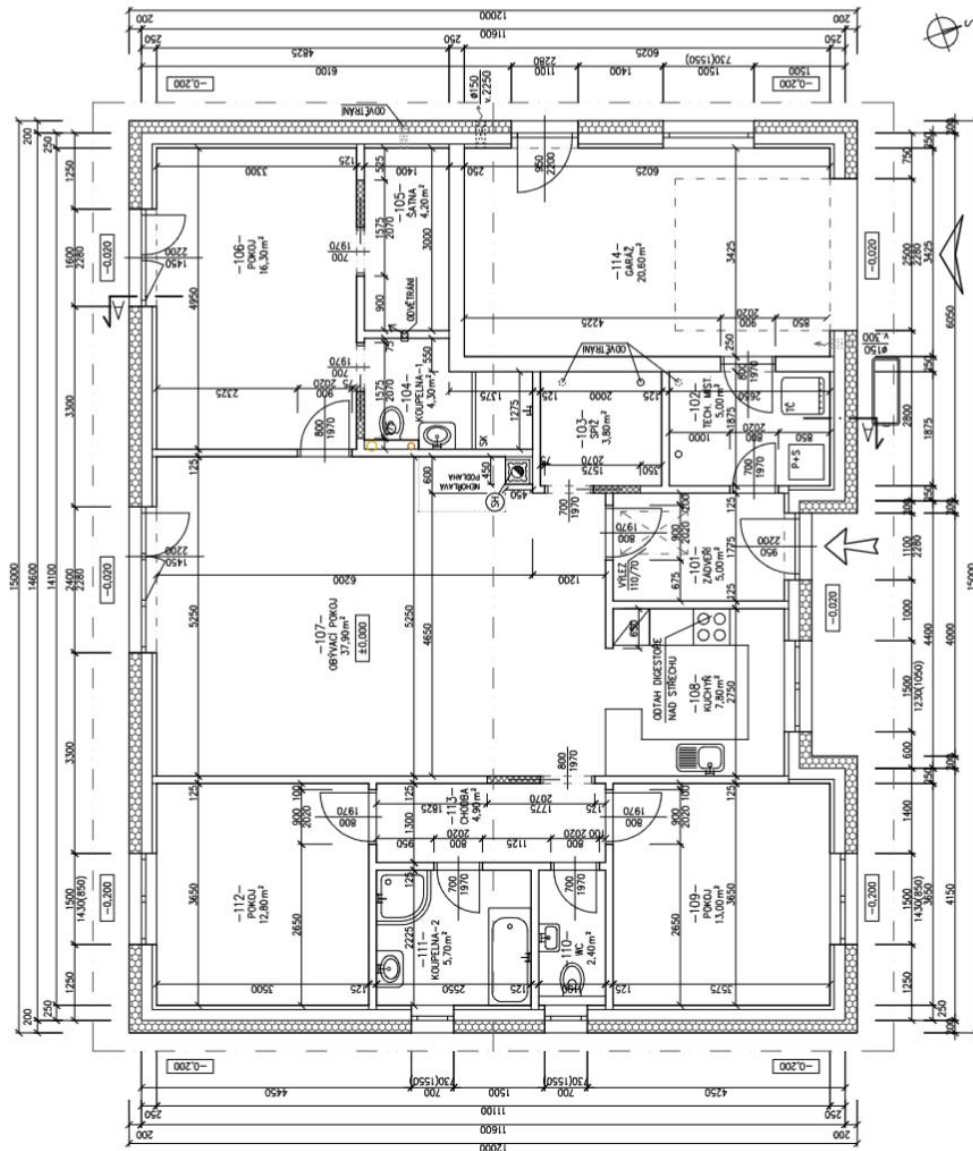

LEGENDA MÍSTNOSTI

Č. M.	NAZEV MÍSTNOSTI [m ²]	POVRCH PODLAHY	POVRCH STĚN A STROPU	POZNÁMKA
1.01	ZADŮŘEŘ	5,00	KERAMICKÁ DLÁŽBA	SK + MALBA
1.02	TECH. MÍSTNOST	5,00	KERAMICKÁ DLÁŽBA	SK + MALBA
1.03	SPŮZ	3,80	KERAMICKÁ DLÁŽBA	SK + MALBA
1.04	KOUPELNA-1	4,30	KERAMICKÁ DLÁŽBA	SK + MALBA
1.05	SÁLNA	4,20	PLOVICNÍ PODLAHA	SK + MALBA
1.06	POKŮJ	16,30	PLOVICNÍ PODLAHA	SK + MALBA
1.07	OBÝVAČ. POKŮJ	37,90	PLOVICNÍ PODLAHA	SK + MALBA
1.08	KUCHĚŇ	7,80	PLOVICNÍ PODLAHA	SK + MALBA
1.09	POKŮJ	13,00	PLOVICNÍ PODLAHA	SK + MALBA
1.10	WC	2,40	KERAMICKÁ DLÁŽBA	SK + MALBA
1.11	KOUPELNA-2	5,70	KERAMICKÁ DLÁŽBA	SK + MALBA
1.12	POKŮJ	12,80	PLOVICNÍ PODLAHA	SK + MALBA
1.13	CHODBA	4,90	PLOVICNÍ PODLAHA	SK + MALBA
1.14	GAZAR	20,60	BETONOVÁ PODLAHA	SK + MALBA
UŠŤNÁ PLOCHA CELKOM		143,70		
OBYTNÁ PLOCHA CELKOM		80,00		

LEGENDA HMŤOT

OBÝVAC. STĚNY - DŘEVĚNÁ SLOUPKOVÁ KČ, KIV. SLOUPKY + MRŤAVIA, VNĚJŠÍ OBRUB. SK, VNĚJŠÍ OBR. + ETICS EPS
 VNĚJŠÍ STĚNY H. 125 mm - SLOUPKOVÁ KONSTRUKCE KIV 100/50 + OBRUBOVANÉ ROZSTAB. 12,5 mm
 STAVĚBNÍ POUŽITÍ JAP PRO POSUVNÉ DVĚŘE
 KERAMICKÁ DLÁŽBA
 PLOVICNÍ PODLAHA
 BETONOVÁ PODLAHA

VEŘENÍ ODVĚTRANÍ RADNŮ Z PODOLŮ NAD STŘECHU DN 160 (KG 150M4)
 ODVĚTRANÍ SPLAŠKOVÉ KANALIZACE NAD STŘECHU DN 110 (HT 100x3,2)
 POZNÁMKY
 (S) KOMOVÉ TĚLESO PRO KROVOVÁ KAMNA, SCHÉDA UNĚI NEBO OBKROVŮ
 V OBLASTI POD TĚLESEM BUDE NEBOJAVY PODKLADÍ (KAMNA, KERAMIKA A ODBORNĚ)
 NAVRŽENÁ. SOU KROVIVÁ KAMNA HRAŠI-SOŠI DŮMANT, SPECIFIKACE VZ D.4. TECHNICKÁ ZPRÁVA. TECHNICKÁ PROSTŘEDÍ STAVĚ
 PŘÍVOD VĚZUŤOU PRO SPALOVANÍ V PODLAZE NEBO POD ZÁKLADOVOU DESKOU
 POZOR NA DODRŽENÍ ÚČETI NEBOJAVYCH MATERIÁLŮ

Digitálně podepsal
 Ing. Miroslav Khol
 Datum: 2024.12.14
 21:25:34 -0100

ZODPOVĚDNÝ PROJEKČANT:	Ing. MIROSLAV KĤOL	VYPRACOVANĚ:	Ing. MIROSLAV KĤOL
INVESTOR:	MOMBA BORSKÁ A DAVID DUŠK	REKZE:	- - -
STAVBA:	NOVOSTAVBA RODINNĚHO DOMU	DATUM:	05/2024
	poz. p.č. 4189/1 o 4520/2, k.ú. Dobřívov	STUPĚŇ:	NE STAVĚBNÍ RĚZEŤ
		FORMAT:	E x A4
		MĚŘÍTKO:	1:50
VÝKRES:	PŮDORYS 1.NP	ČÍSLO VÝKRESU:	D1.01

Příloha č. 3 – kanalizace

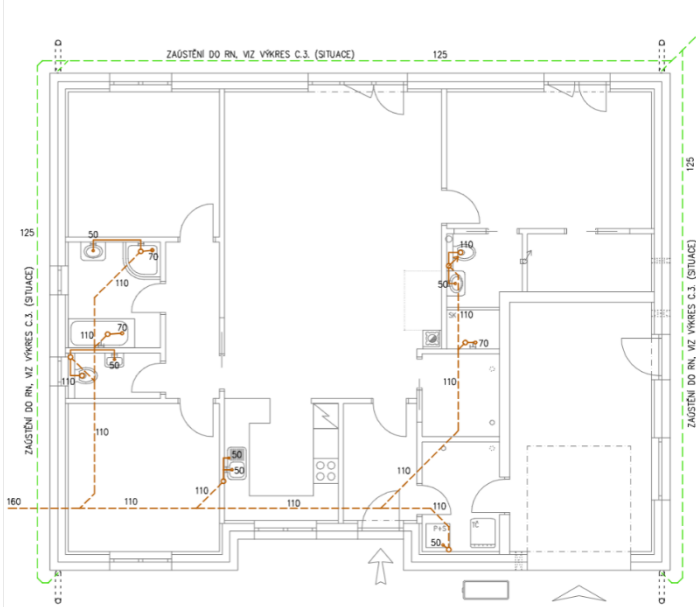

POZNÁMKY:

- SPLAŠKOVÁ KANALIZACE BUDE NÁPOJENA NA KANALIZAČNÍ ŘÁD
- DEŠŤOVÁ VODA BUDE SVEDENA DO RN NA POZEMKU STAVEBNÍKA
- DOPORUČENO INSTALOVAT PODLAHOVOU VPUŠT V TECH. MÍSTNOSTI
- KRYTÍ POTRUBÍ TERÉNEM NA VÝSTUPU Z OBJEKTU JE MÍN. 500 mm

LEGENDA

- KANALIZAČNÍ POTRUBÍ, HT A KG, DIMENZE DLE VÝKRESU
- - - (ČÁRKOVANÉ – POD TERÉNEM/PODLAHOU)
- - - KANALIZAČNÍ POTRUBÍ DEŠŤOVÉ, KG

ZODPOVĚDNÝ PROJEKTANT:	VYPRACOVAL:	
Ing. MIROSLAV KHOL	Ing. MIROSLAV KHOL	
INVESTOR:	MONIKA BORSKÁ A DAVID DUŠEK	REVIZE: - - -
STAVBA:	NOVOSTAVBA RODINNÉHO DOMU poz. p.č. 4189/1 a 4520/2, k.ú. Dobříčkov	DATUM: 05/2024
		STUPEŇ: KE STAVEBNÍMU ŘÍZENÍ
		FORMÁT: 2 x A4
		MĚŘÍTKO: 1:75
VÝKRES:	KANALIZACE 1.NP	ČÍSLO VÝKRESU: D4.1.01

Příloha č. 4 – vodovod

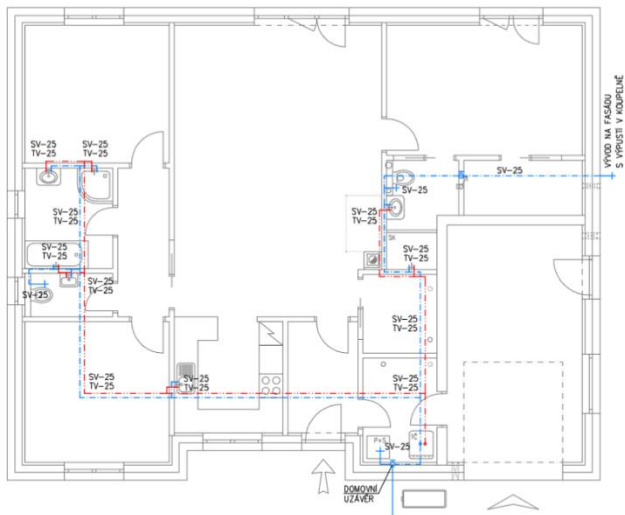

POZNÁMKY:

- VNITŘNÍ VODOVOD BUDE NÁPOJEN NA MÍSTNÍ VODOVODNÍ ŘÁD
- HLAVNÍ UZÁVĚR BUDE VE VODOMĚRNÉ SÁCHĚ SPOLU S MĚŘICÍM ZÁŘÍZENÍM
- VEDENÍ V PODLAŽÍ BUDE V HORNÍ TŘETINĚ TEPELNĚ IZOLAČNÍ VRSTVY PODLAHY!
- POTRUBÍ TEPLÉ VODY BUDE IZOLOVANO MÍN. 20 mm (V PODLAŽÍ, KDE JE V IZOLAČNÍ VRSTVĚ, POUŽE 12 mm)
- KRYTÍ POTRUBÍ TERÉNEM NA VÝSTUPU DO OBJEKTU MÍN. 1200 mm

LEGENDA

- SV-25 ROZVOD STUHENÉ VODY, DN25 (PLAST)
- TV-25 ROZVOD TEPLÉ VODY, DN25 (PLAST)

ZODPOVĚDNÝ PROJEKTANT:	VYPRACOVAL:	
Ing. MIROSLAV KHOL	Ing. MIROSLAV KHOL	
INVESTOR:	MONIKA BORSKÁ A DAVID DUŠEK	REVIZE: - - -
STAVBA:	NOVOSTAVBA RODINNÉHO DOMU poz. p.č. 4189/1 a 4520/2, k.ú. Dobříčkov	DATUM: 05/2024
		STUPEŇ: KE STAVEBNÍMU ŘÍZENÍ
		FORMÁT: 2 x A4
		MĚŘÍTKO: 1:75
VÝKRES:	VODOVOD 1.NP	ČÍSLO VÝKRESU: D4.1.02

